



Endurance

Winterswijk



Zondag 15.10.2023

Startlocatie: Hippische Vereniging Winterswijk (Parkeren aan de Bumerweg!)
Steengroeveweg 30
7101 PH Winterswijk

Noodnummer: 06-53532661
Dierenarts: Dierenartsenpraktijk de Watermolen
Tel: 053- 792 00 70

Huisartsenpost: Winterswijk
Tel: 0900-500 9000

Terrein open: 07:00
Website: www.endurancewinterswijk.nl

Afstanden: 20.5, 30.5, 41, 51, 64.3 en 82.5km

Voorwoord:

Welkom bij de Najaarseditie van Endurance Winterswijk! Door gebruik te maken van de binnen- en buitenaccommodatie van de Winterswijkse rijvereniging kan er binnen gekeurd worden, waardoor het ook met slecht weer goed te doen is. Endurance Winterswijk is een initiatief van Suzanne van Rossum en Talitha Bakker. Dit jaar worden ze ondersteund door Jasper en Leanne.

Door het jarenlange trainen van hun endurance paarden in de verschillende buurtschappen van Winterswijk, hebben Suzanne en Talitha de beste routes voor je uitgezocht. Van brede zandpaden tot slingerende grindweggetjes tot oversteken van de beek. Het zit er allemaal in. Lekker on-Nederlands en een keer wat anders.

Doordat er veel puin in de grond zit in Winterswijk, maakt het de paden wat hard wat het echter tot perfecte ondergrond maakt om in de winter goed te kunnen rijden! Weinig modder! De omgeving kenmerkt zich door diverse slingerende idyllische beekjes, het coulissen landschap, heidevelden, moeras en het vele wild dat regelmatig gespot worden in de 14 natuurgebieden die Winterswijk rijk is.

Dit boekje bevat info die voor iedereen noodzakelijk is zoals de routebeschrijving, tijdsschema en terreinindeling. Iedereen neemt deel volgens het Algemeen wedstrijdreglement van de KNHS, en het disciplinereglement endurance van de KNHS. De reglementen kunnen op de website van de KNHS volledig nagelezen worden en liggen op het secretariaat ter inzage.

Deelname is voor eigen risico!

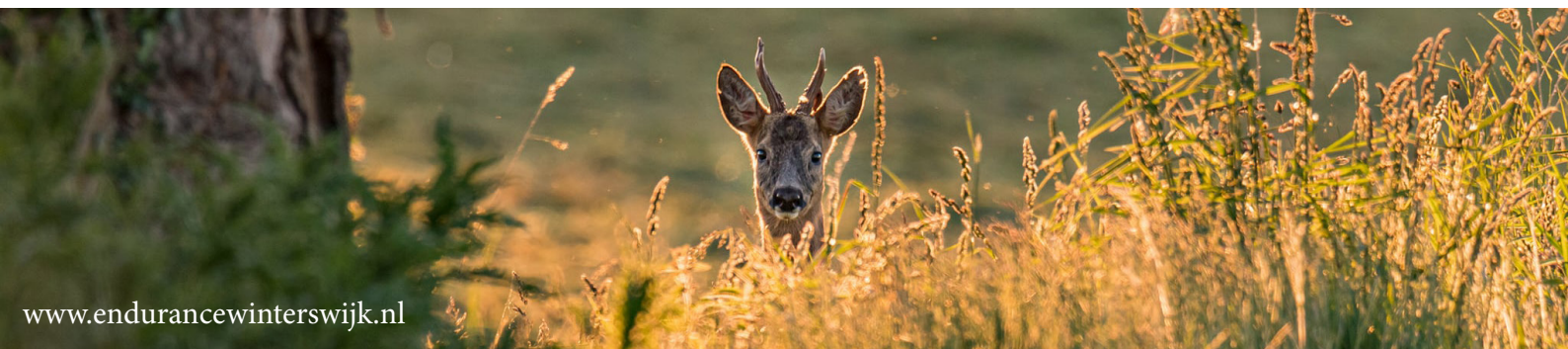



Endurance
Winterswijk

Onze dank gaat uit naar alle terreineigenaren, officials en vrijwilligers!
Zonder hen, geen wedstrijd!

Officials:

Jurylid/FV:	Elly de Bie & Carla de Zeeuw
Technisch afgevaardigde:	Roald Bouman
Dierenartsen:	Janneke Schreuder & Louise Molendijk
Computarmedewerker:	Nienke Klomp
Hoefsmid:	Eva Massop: 06-20 26 65 64
Wedstrijdleiding:	Suzanne de Vos-van Rossum & Talitha Bakker
Noodtrailer:	Louis Vulker
BHW/EHBO:	Suzanne de Vos-van Rossum
Secretariaat:	Talitha Bakker, Samantha Nieuwenhuis & Ilona van der Kooij
Fotografie:	Leanne Smeenk Fotografie & IBR Fotografie
Vetgate:	40 minuten
Parkeren trailercombi's:	Op het parkeerweiland aan de Steengroeveweg
Parkeren groomauto's:	Op de parkeerplaats van de voetbalvereniging
Schrijven dierenartsen:	
Terreineigenaar:	HV Winterswijk

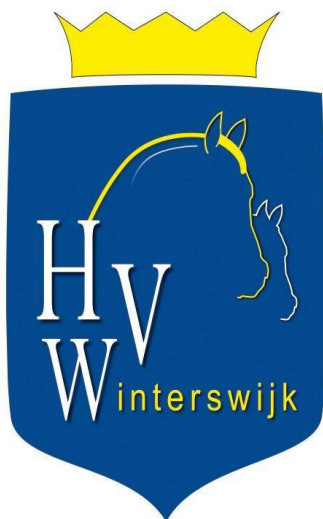

Met extra dank aan Hippische vereniging Winterswijk voor het beschikbaar stellen van hun accommodatie!

de Voerboer
uw diervoedingsspecialist

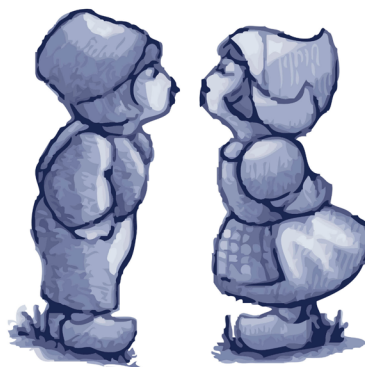

Natuurlijk goed!

Broekstraat 49 Aalten

Natuurlijke en gezonde diervoeding!

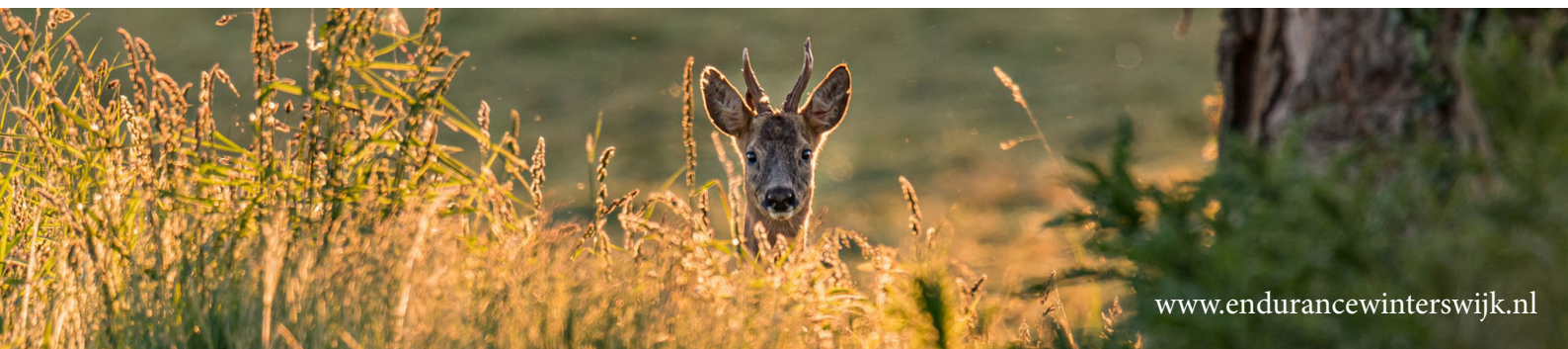

Adresgegevens startlocatie / secretariaat / parkeerterrein trailercombinaties:

De wedstrijd wordt georganiseerd vanuit de Hippische vereniging Winterswijk. Parkeren voor alle klassen in het weiland aan de achterzijde van de vereniging aan de Steengroeveweg (P1). Graag strak parkeren zodat iedereen voldoende ruimte heeft voor een paddock en de menners voor hun meerspannen.

Het weiland is in bruikleen en dient netjes en schoon achtergelaten te worden. Neem je troep dus mee! Dat geldt ook voor je mest, hooi en slobberresten. Er zal een kruiwagen op de weilanden worden geplaatst waar je je rotzooi in kunt gooien.

De groomauto's moeten geparkeerd worden op de parkeerplaats van Voetbalvereniging Vosseveld aan de Horstweg (P2). Er mogen geen auto's op het wedstrijdterrein!

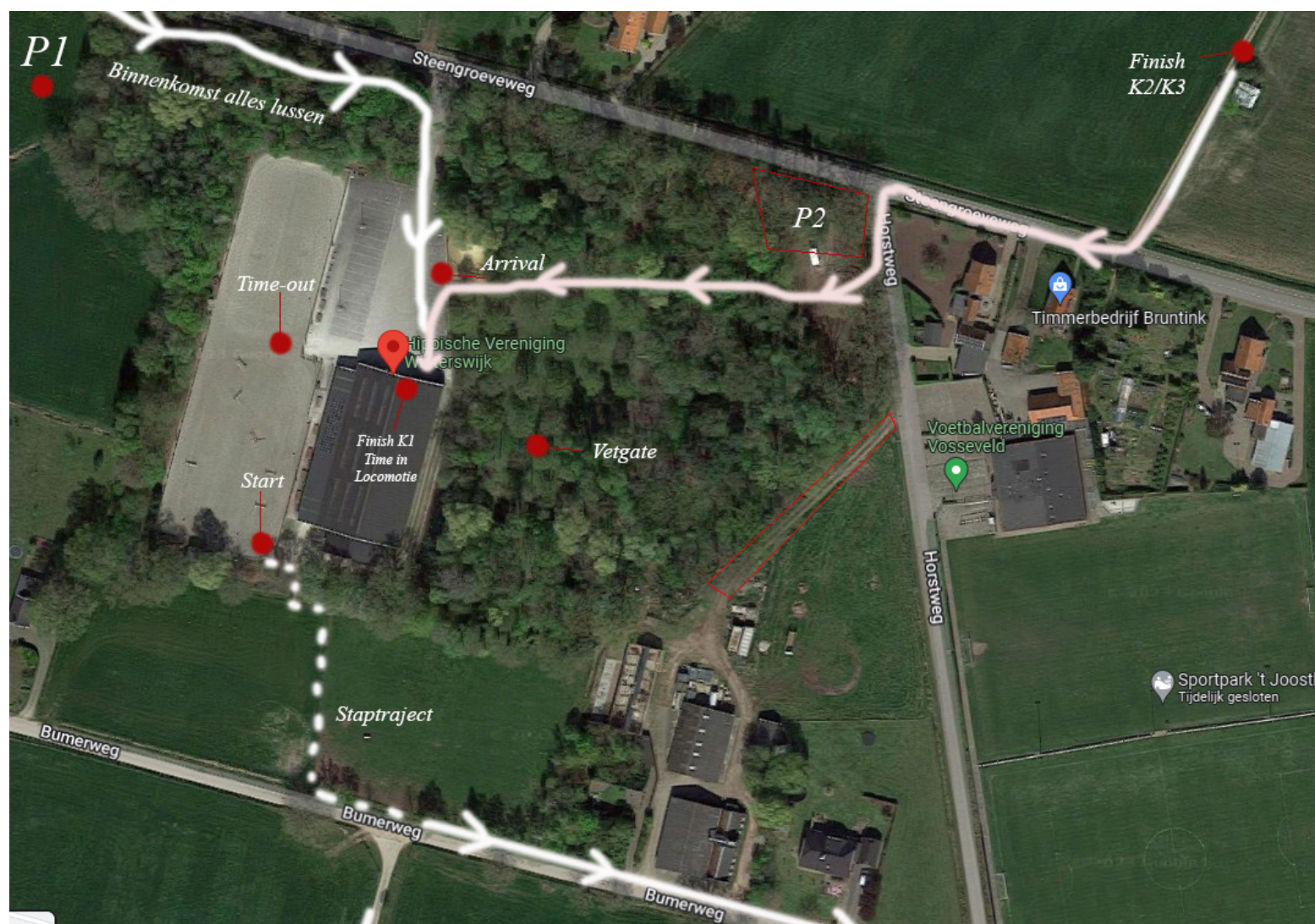

Grooms:

Groomen is uitsluitend toegestaan op de aangegeven groompunten, niet daarbuiten!
Parkeren aan de Horstweg, op het parkeerterrein van Voetbalvereniging Vosseveld.

Water:

Er is een kraan met water in de binnenmanege bij de poetsplaats.
Let op! Zowel in de binnen- als in de buitenbakken mag **NIET** gekoeld worden!
Dit mag wel op de parkeerplaatsen vóór de binnen- en buitenbak.

Kantine:

De Kantine is vanaf 8:00 uur geopend voor het afhalen van drankjes en hapjes. Later op de dag komt er ook een "friettrailer".

Vetgate:

De vetgate is mooi beschut tussen de bomen. Wij vragen jullie om geknoeid hooi en/of slobber en andere voerresten netjes op te ruimen. Dat geldt ook voor de mest!
De holding time in de vetgate is 40 minuten.

Keuringsbanen:

De keuringsbanen zijn in de binnenbak. De hogere klassen gaan altijd voor met keuren. Dit omdat ze nog een rondje in moeten en het paard wel de tijd moet krijgen om te herstellen.

Finish:

De Finish van de K1 en K0 is bij de binnenbak. Finish van de K2 en K3 is op de kleine Binnenweg. Hier is ruimte voor een kleine eindsprint. Het is hierna ongeveer 500m teruglopen naar het manegeterrein.

Nakeuren:

Het nakeuren voor alle klassen is na 30 minuten.



Gaston Mercier

CONCEPTEUR FABRICANT SELLIER

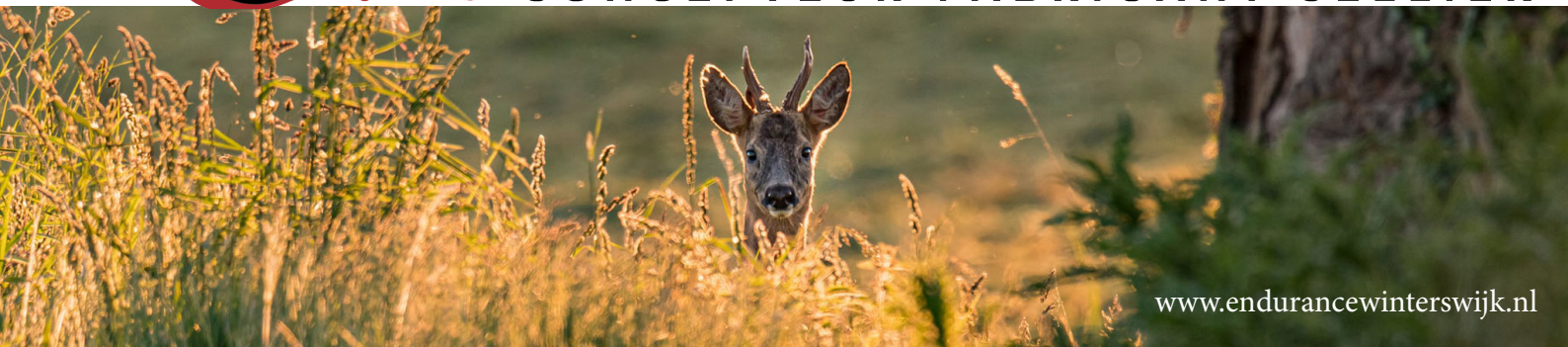

	Open	Dicht
Secretariaat	07:00	18:00
Voorkeuring		
Klasse Impuls & KI kort	09:00	10:00
Klasse I lang	09:30	10:00
Klasse II kort	07:30	09:30
Klasse II midden	07:30	08:30
Klasse II lang	07:00	07:45
Klasse III	07:00	07:45
Start		
Klasse Impuls & KI kort(20.5km)	10:30	10:45
Klasse I lang (30.5km)	10:15	10:30
Klasse II kort (41km)	10:00	10:15
Klasse II midden (51km)	08:30	08:45
Klasse II lang (64.3km)	08:00	08:15
Klasse III (82.5km)	08:00	08:15
Mendurance Impuls	14:00	14:30
Mendurance klasse 1	14:00	14:30
Vetgate (40 minuten)	9:00	15:15
Finish	11:50	18:00
Prijsuitreiking	Direct na laatste finisher vd klasse	

De prijsuitreiking van de Achterhoek Competitie vindt na afloop van de reguliere prijsuitreiking plaats. Voor de Best condition kan je worden opgeroepen voor een extra veterinaire keuring!

Het kan voorkomen dat er wat langere wachttijden zijn bij het keuren. Kom daarom op tijd en wees geduldig. Iedereen komt aan de beurt, alleen kan het zijn dat je iets langer moet wachten bij een keuring. Houdt er rekening mee dat de hogere klassen bij het keuren voorrang hebben op de lagere klassen.

**De finish van de K1 en impuls is bij de binnenbak. De finish van de K2 en K3 is aan de kleine binnenweg op 500m van het manegeterrein.
Na de start geldt een staptraject!**

De minimumleeftijd van de ruiter is 7 jaar. Jonger dan 14 jaar alleen onder begeleiding van een meerderjarige. De paarse lus is gemarkeerd met lintjes. Rood staat voor rechts, Wit voor linksaf en Geel voor rechtdoor of als bevestiging dat je op de juiste route zit.

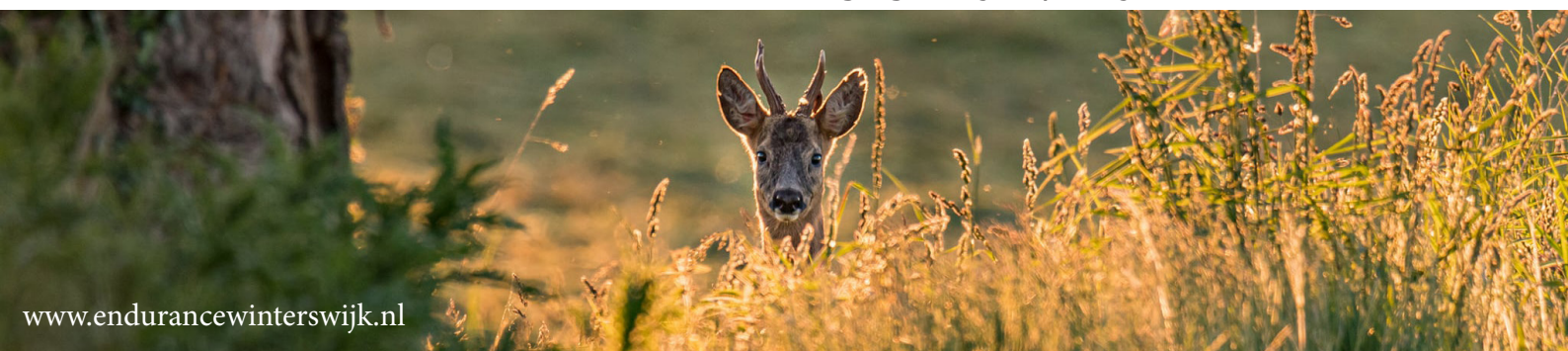

Korte Voorbespreking rode lus (30.5km):

Tijdens de route heb je twee drukke oversteken. Er zijn geen verkeersregelaars! Je bent dus zelf verantwoordelijk voor een veilige oversteek!

De route begint vanaf de achteringang van de manege. Je rijdt over de parkeerplaats van de trailers en slaat linksaf het grindpad op. Na ongeveer 500m gaat het pad naar rechts. Deze volg je tot de weg overgaat in een grasweg. Let op! Deze kan modderig zijn! Vervolgens rij je langs de beek op. Dit is nat met diepe modder, dus let goed op! Na 500m ben je er doorheen en heb je direct het slechtste stuk gehad. Je rijdt linksaf de verharde weg op en steekt de Kottensweg over. Je gaat door een smalle opening naast een hek en rijdt rechtdoor over de grindweg.

Hierna heb je lange stukken grind- en puin/bospaden tot je op 8,5km bij het eerste groompunt aankomt. Hierna komen de mooiere zandpaden waar je lekker kunt galoperen.

Na 17.5km kom je bij het tweede groompunt uit. Hierna is het voornamelijk grindwegen waar je op 21km opnieuw de Kottenseweg oversteekt. Na een km bermrijden langs de weg, kom je weer op een lang graspad uit. Je rijdt hier letterlijk op de Duits/Nederlandse grens. Na het graspad heb je een klein stukje van 500m bermrijden en daarna kom je uit bij het derde groompunt.

Nu is het 5km lang alleen maar zandpaden. Aan het eind moet je een klein stukje over de weg waarna je via een smal zijpaadje, Let op! Kan modderig zijn! terug komt op het startterrein. Aan het einde van het graspad vind je gelijk de Arrival. De start en de Vet out zijn in de buitenbak.

De Vet-in en de finish van de K1 bij de ingang van de binnenbak. De finish van de K2 en K3 is aan de kleine binnenweg, 500m van het startterrein. De GPS bestanden zijn te downloaden via afstandmeten. De linkjes vind je op onze site.

Nogmaals: De betrokken instanties en de organisatie hebben er vertrouwen in dat alle deelnemers zich goed gedragen. Dat houdt in; geen rommel achterlaten op de route, niks kapot maken en rekening houden met andere gebruikers van wegen en paden. Alleen op deze manier zullen we in staat zijn deze wedstrijd vaker te organiseren!

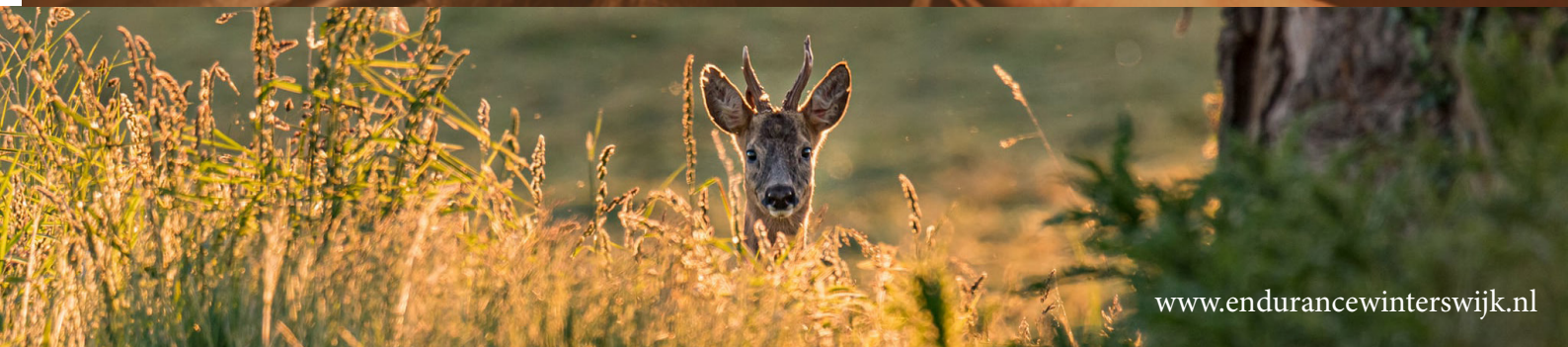

Korte Voorbespreking Gele lus (Klasse 2 lang):

De gele lus is een hele vriendelijke lus die begint vanaf de achteringang van de manege. Na een slingerpad kom je vervolgens uit op een asfaltweg. Je gaat hier links en vrijwel direct rechts een graspad op. Dit pad lijkt op een ingang van een weiland en je rijdt hier heel makkelijk aan voorbij. Je moet echter het weiland in en het graspad slingert vervolgens om de weilanden heen tot je bij een zandweg uitkomt. Deze rijdt je helemaal uit tot je op een asfaltweg komt. Hier ga je linksaf en direct het eerste zandpad rechts. Hier is ook je eerste groompunt op 5,5km.

Nu is het 8km lang alleen maar zandpaden rijden. Je kan hier een controle punt tegenkomen! De finish is aan de kleine binnenweg, 500m van het startterrein.

Korte voorbespreking Zwarte lus Klasse 2 Kort:

De eerste ronde van de klasse twee gaat richting Woold. Je steekt de N-weg over, hier staan verkeersregelaars en via het terrein van de Zonnebloem rij je Woold binnen. Hier gaat het afwisselend over grind- en zandpaden. Na 11km kom je uit bij een groompunt waarna je de N-weg oversteekt. Hier staan geen verkeersregelaars. Je grooms mogen helpen oversteken. Na een klein stukje asfalt, kom je op een lange grasweg. Pas hier op, er kunnen stenen verstoppt in het gras liggen dus pas je snelheid hierop aan. Na 4km kom je aan bij het volgende groompunt. Vanaf hier is het alleen maar zandpaden rijden tot de vetgate. De menners bereiken de finish via de weg. Dit staat 50m voor de finish aangegeven met een bordje "Finish menners rechtdoor".

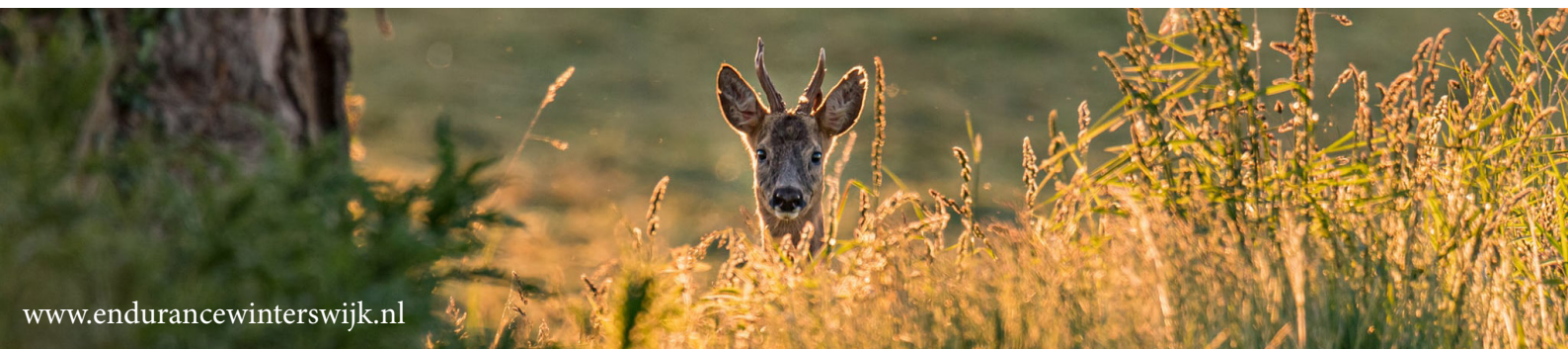

Klasse 0 / kennismakingsklasse 20,89KM (gemarkeerd)

De lus is in totaal 20.89 km lang (1x zwart)
Finish is op het startterrein. De nakeuring is na 30 minuten.
Minimum snelheid 8km/u, Maximum snelheid 12km/u
Minimumleeftijd paard: 4 jaar

Klasse 1 kort 20,89KM (gemarkeerd)

De lus is in totaal 20.89 km lang (1x zwart)
Finish is op het startterrein. De nakeuring is na 30 minuten.
Minimum snelheid 9km/u, Maximum snelheid 14km/u.
Minimumleeftijd paard: 4 jaar

Klasse 1 lang 30.79KM (op GPS)

De lus is in totaal 30.79 km lang (1x rood)
Finish is op het startterrein. De nakeuring is na 30 minuten.
Minimum snelheid 9km/u, Maximum snelheid 14km/u.
Minimumleeftijd paard: 4 jaar

Klasse 2 kort 40.68KM (Gemarkeerd)

De route is in totaal 40,68 km lang (2x zwart)
Massastart. Er kan tot 15 minuten na de start gestart worden.
De vetgate is 40 minuten. Nakeuring na 30 minuten.
Finish is op de kleine binnenweg.
Minimum snelheid 9km/u, Geen maximum snelheid.
Minimumleeftijd paard: 5 jaar

Klasse 2 Midden 50.58KM (gemarkeerd)

De route is in totaal 50.58 km lang (1x rood & 1x zwart)
Massastart. Er kan tot 15 minuten na de start gestart worden.
De vetgate is 40 minuten. Nakeuring na 30 minuten.
Finish is op de kleine binnenweg.
Minimum snelheid 9km/u, Geen maximum snelheid.
Minimumleeftijd paard: 5 jaar

Klasse 2 lang 65.77KM (op GPS)

De route is in totaal 65.77 km lang (1x rood & 1x zwart en 1x geel)
Massastart. Er kan tot 15 minuten na de start gestart worden.
De vetgate is 40 minuten. Nakeuring na 30 minuten.
Finish is op de kleine binnenweg.
Minimum snelheid 9km/u, Geen maximum snelheid.
Minimumleeftijd paard: 5 jaar

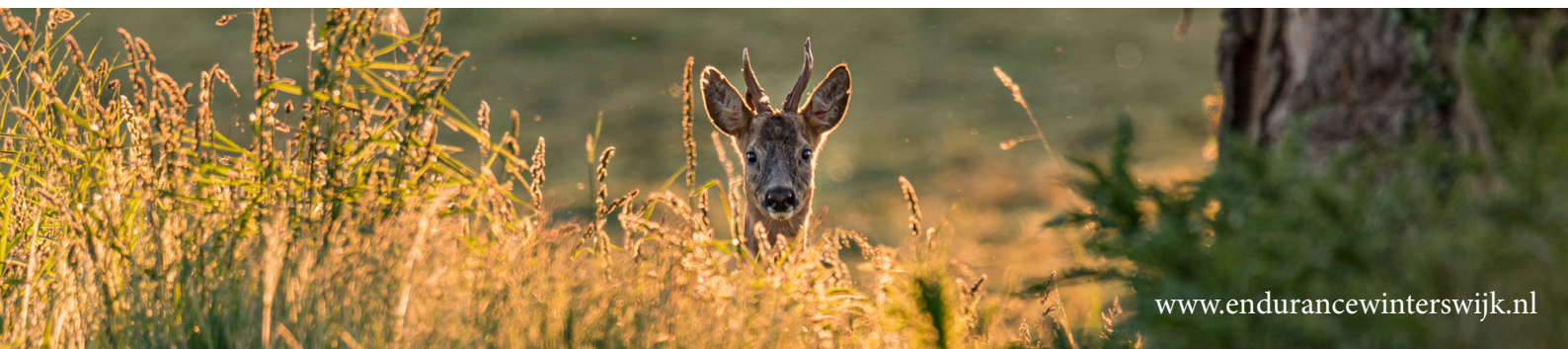

Klasse 3 81.37KM (op GPS)

De route is in totaal 81.37 km lang (2x rood & 1x zwart)
Massastart. Er kan tot 15 minuten na de start gestart worden.

De vetgates zijn 40 minuten. Nakeuring na 30 minuten.

Finish op de kleine binnenweg!

Minimum snelheid 10 km/u, Geen maximum snelheid

Minimumleeftijd paard: 6 jaar

welKOOP
Winterswijk



Menno's Dierenwereld

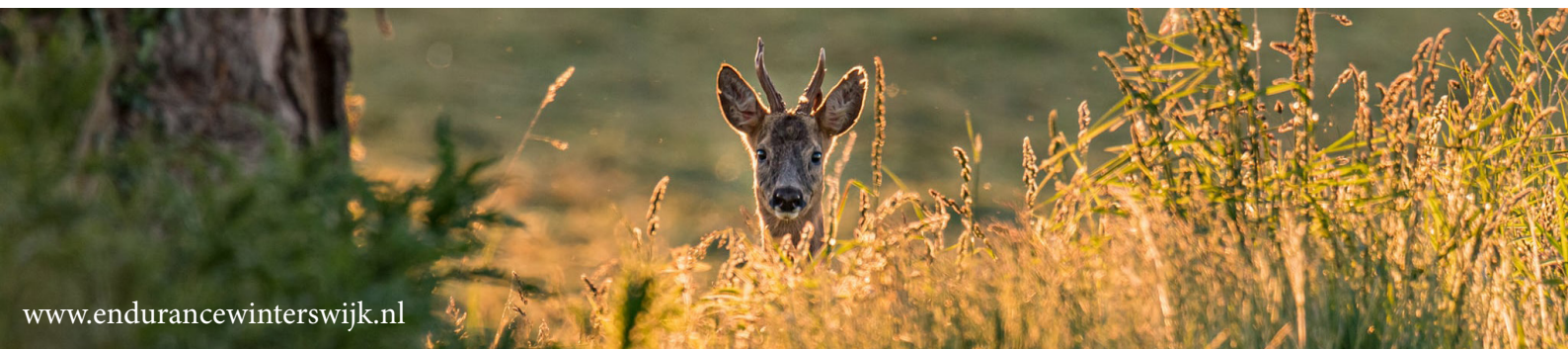
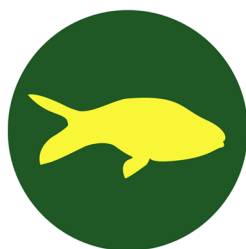

- Rode lus (30.79 km)

Niet parkeren op de rutteroute maar in de berm/parkeervakken!

GP	Adres Parkeren Grooms	Aantal auto km	Locatie Crew area	Aantal km ruiters
GP1	Kruising Gosselinkweg / Oude Bochooltse Baan	Vanaf start: 6.9km	Op de Bochooltse Baan	Vanaf start: 6km
GP2	Multi Garden / Jan Fleur Kottenseweg 184, Kotten	Vanaf GP1: 9.7km	Kiezelpad Blankersweg	Vanaf start: 20km
GP3	Bij de Maisopslag aan de kruising Bekeringweg - Bredelerweg, Ratum 51.962075 , 6.795256	Vanaf GP2: 3.9km	Bredelerweg	Vanaf start: 23km

- Zwarte lus (20.89km)

Niet parkeren op de rutteroute maar in de berm/parkeervakken! Laatste groompunt is alleen voor de groene lus!

GP	Adres Parkeren Grooms	Aantal auto km	Locatie Crew area	Aantal km ruiters
GP2	Multi Garden / Jan Fleur Kottenseweg 184, Kotten	Vanaf start: 6.3km	Kiezelpad Blankersweg	Vanaf start: 11km
GP3	Bij de Maisopslag aan de kruising Bekeringweg - Bredelerweg, Ratum 51.962075 , 6.795256	Vanaf GP2: 3.9km	Bredelerweg	Vanaf start: 14km

- Gele lus (14.09 km)

Niet parkeren op de rutteroute maar in de berm/parkeervakken!

GP	Adres Parkeren Grooms	Aantal auto km	Locatie Crew area	Aantal km ruiters
GP3	Bij de Maisopslag aan de kruising Bekeringweg - Bredelerweg, Ratum 51.962075 , 6.795256	Vanaf start: 4km	Bredelerweg	Vanaf start: 6m

Laat de groompunten weer netjes achter! Wij wensen jullie een fijne dag!

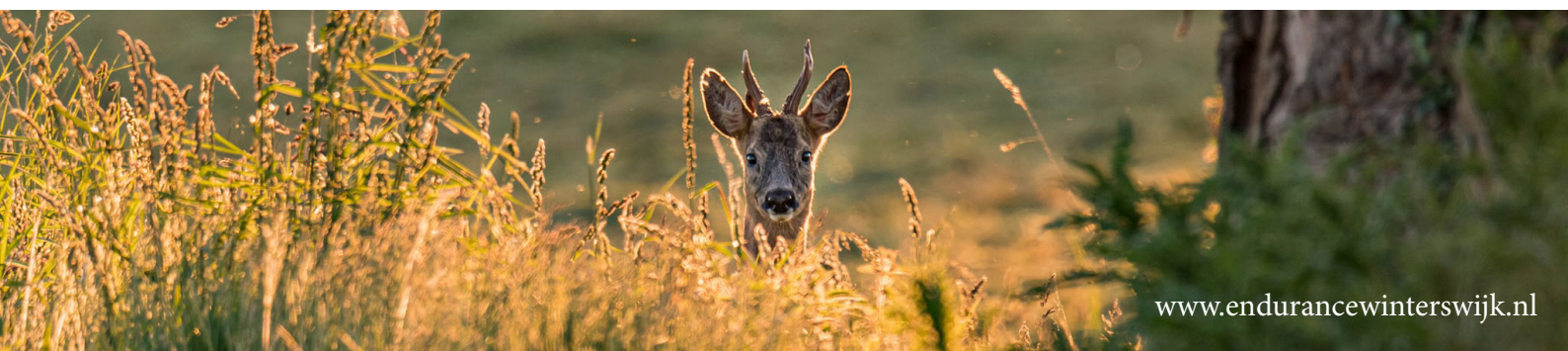

Achterhoek Endurance Competitie:

Om de ruitersport in de Achterhoek te promoten, heeft de organisatie van Endurance Winterswijk, de *Achterhoek Endurance Competitie* in het leven geroepen.

Dit is een competitie die over vijf wedstrijden wordt verreden. Iedereen die mee doet aan deze vijf wedstrijden, maakt kans op de grote prijzen! Je hoeft je er niet apart voor op te geven! Hoe meer wedstrijden je van onze organisatie rijdt, hoe meer punten je verzamelt!

Omdat wij het belangrijk vinden dat je goed voor je paard zorgt, hebben wij besloten om de hoofdprijs niet weg te geven aan de combinatie die als eerste finisht, maar aan de combinatie die als beste door de wedstrijden heen komt, dus keer op keer de beste vetkaarten laat zien en waarbij het paard nog fit to continue oogt. Om de *Achterhoek Endurance Competitie* compleet te maken, hebben wij Endurance Montferland gevraagd om met de competitie mee te doen.

Wat kun je allemaal winnen? We hebben echt spectaculaire prijzen weg te geven, zoals een custom made endurancezadel van het merk Gaston Mercier, Custom made lederen chaps van het merk Intercuir, een jaar lang gratis voer van je paard, aangeboden door de Voerboer te Aalten, een dekking van een zwarte Arabische volbloedhengst, aangeboden door Arabian Stud Europe, een geldprijs van 250 euro voor de best presterende Arabische volbloed van de competitie, aangeboden door het Arabisch Volbloedpaarden stamboek Nederland en nog veel meer toffe prijzen.

Welke wedstrijden tellen mee voor de *Achterhoek Endurance Competitie*?

12.02.2023	Valentijn Endurance Winterswijk
14.05.2023	Endurance Barchem
15 & 16.07 2023	Achterhoek Marathon, één- en tweedaagse
23.09.2023	Endurance Montferland
15.10.2023	Najaars Endurance Winterswijk

Je hoeft niet verplicht iedere wedstrijd te starten om in aanmerking te komen voor de prijzen. Natuurlijk verzamel je meer punten wanneer je meer wedstrijden start. Wil je kans maken op de Best condition prijzen? Dan is het starten van de Najaar Endurance in Winterswijk verplicht zodat de dierenarts nog een laatste keer jouw paard kan beoordelen.

De prijsuitreiking van de *Achterhoek Endurance Competitie* is tijdens de Najaar Endurance, wanneer alle ruiters binnen zijn. Je dient zelf aanwezig te zijn om je prijs op te halen. De prijzen worden niet nagestuurd en over de uitslag wordt niet gecorrespondeerd. Kijk voor de spelregels op www.endurancewinterswijk.nl

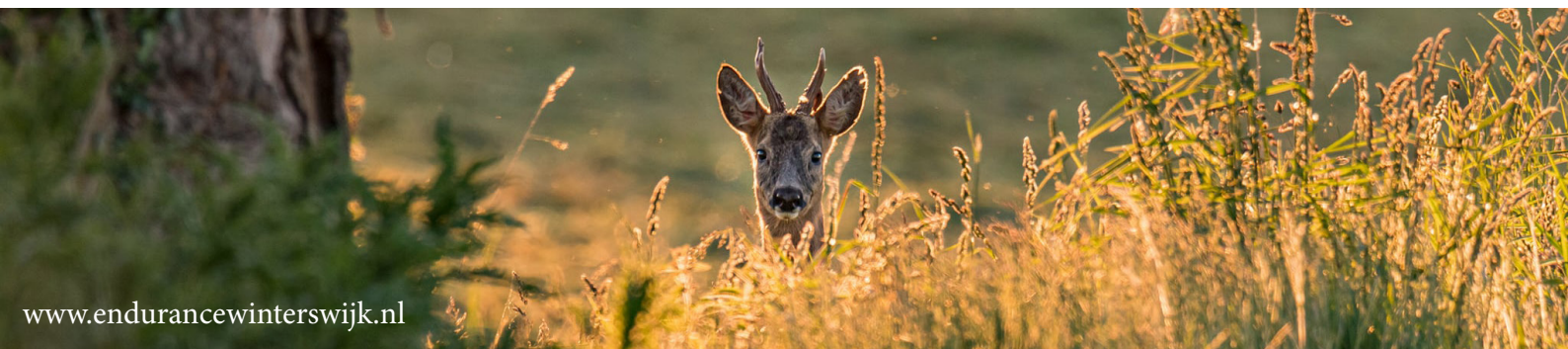

Algemene regels:

De wedstrijd wordt verreden onder het huidige KNHS Disciplinereglement Endurance, en het bovenliggende Algemeen Wedstrijdreglement van de KNHS, editie 2017. Deze is te vinden op de website van het KNHS. In alle gevallen waarin het KNHS Disciplinereglement Endurance niet voorziet, geldt het reglement van de FEI, voor zover van toepassing. De organisatie en haar medewerkers nemen geen enkele verantwoordelijkheid op zich voor schade aan deelnemers en/of hun dieren en/of eigendommen, of voor schade door deelnemers veroorzaakt aan derden. Men neemt deel voor eigen rekening en risico.

Bij aankomst op het wedstrijdterrein volg je de eventuele aanwijzingen van de terreinbeheerder of de organisatie op. Parkeer alleen op de aangewezen of aangegeven plaatsen.

Bij aankomst op het terrein ontvang je een tasje met daarin je startnummer, een hesje en een veterinaire kaart. Controleer of alle gegevens daarop goed staan vermeld. Zorg dat je de kaart steeds bij de hand heeft. Alleen de ruiter en de groom mogen de kaart meedragen. Bewaar deze veterinaire kaart goed, want verlies leidt onherroepelijk tot uitsluiting! Deze kaart mag bij je groom blijven, echter dien je ervoor te zorgen dat deze kaart ten allen tijden bij alle keuringen aanwezig is. Houdt hier dus rekening mee!!!

Je dient ten allen tijden een geldig paardenpaspoort te kunnen tonen, waarin o.a. opgenomen is de entinggegevens en het transpondernummer (chipnummer) c.q. een andere eenduidige

identificatiemogelijkheid. Neem deze sowieso mee naar de voorkeuring!

Sier de staart van je paard, als deze neiging heeft tot slaan, met een goed zichtbaar rood lint.

Vervolgens kun je, gewapend met de veterinaire kaart, je hesje en je paardenpaspoort naar de voorkeuring. De paarden moeten "bloot" worden aangeboden en mag dus alleen een halster of hoofdstel dragen. Hengsten moeten een hoofdstel met bit dragen.

(Voor)keuring

Bij voorkeuring worden de entingen ALTIJD gecontroleerd.

HET PAARD DIENT MINIMAAL 6 DAGEN EN MAXIMAAL 12 MAANDEN VOOR DE WEDSTRIJD INGEËNT TE ZIJN TEGEN INFLUENZA (EN BIJ VOORKEUR OOK TEGEN TETANUS). HET BEWIJS VAN DEZE ENTINGEN ALSMEDE HET BEWIJS VAN DE VEREISTE BASISENTING (2 ENTINGEN DIE MINIMAAL 21 EN MAXIMAAL 92 DAGEN NA ELKAAR GEGEVEN ZIJN) EN CORRECTE JAARLIJKSE HERHALINGSENTINGEN DIENEN BIJGESCHREVEN TE ZIJN IN HET PAARDENPASPOORT.

Het paard wordt gekeurd op ademhaling, hartslag, turgor (vochttoestand), slijmvliezen, algehele conditie, wondjes en drukkingen. Daarnaast moet het paard worden gemonsterd in stap en draf om te zien of het paard regelmatig loopt (locomotie). Laat je paard in een

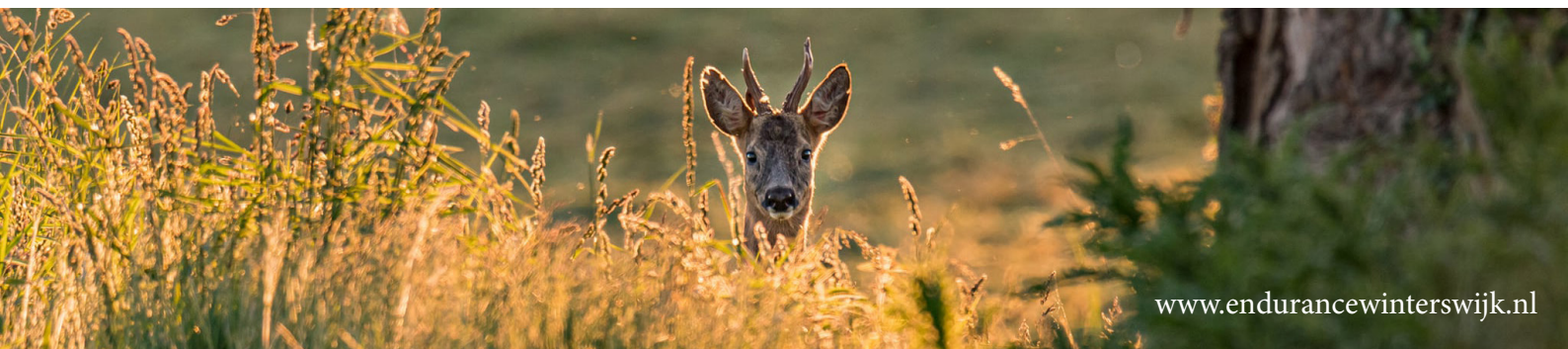

rechte lijn aan een los touw lopen. Loop aan de linkerkant van je paard en draai rechtsom. Als je paard iets heeft, bijvoorbeeld een wondje, kun je dat het beste van tevoren aan de veterinaire melden.

Uitspraken van de dierenartsen zijn bindend!

Hier is geen discussie over / beroep tegen mogelijk!

Als je paard op de voorkeuring is goedgekeurd en als de entingen in orde zijn, kun je starten op de aangegeven tijd volgens de startlijsten.

LET OP: controleer na de voorkeuring ook even of de dierenarts de vetkaart heeft geparafeerd (bij "entingen" en "startgerechtigd"), om oponthoud bij de start te voorkomen.

Laat voordat je start je starttijd noteren op je vetkaart. Dit kun je bij de start laten doen. Voorbrengen ter beoordeling locomotie. Zie reglement

Endurance art. 609:

Niet voor niets worden paarden bij de Endurance voor, tijdens en na de rit gekeurd. Steeds moeten ze 'fit to continue' zijn. Locomotie is daarbij heel belangrijk.

Het is essentieel om een paard niet alleen te trainen voor het volbrengen van een lange rit, ook het oefenen van het monteren voor beoordeling van de locomotie is belangrijk. Geef het paard voor de keuring beweging om te voorkomen dat het nog stijf is van de reis. Goed voorbrengen is essentieel, door slecht voorbrengen kan een paard onregelmatig lopen en afgekeurd worden. In geval de presentatie een beoordeling niet mogelijk maakt, dan kan uitsluiting volgen.

Het paard dient 'bloot', dat wil zeggen zonder bandages en dergelijke voorgebracht te worden aan halster of hoofdstel. Hoefschonen mogen aan. De voorbrenger loopt links naast het paard en houdt het aan een losse lijn van ca. 1 meter zodat het vrij kan bewegen. Begin 5 meter in stap en zet het paard dan aan tot draf, in een rechte lijn van de dierenarts af. Na 40 meter terug naar stap, rustig rechtsom keren en weer in dezelfde baan in terug in draf.

Vetgate en finish

Klasse 0 en 1

Zodra je finisht, wordt direct de hartslag gemeten. Bij het aanbieden, stopt je rijtijd ook direct (mits je paard goedgekeurd wordt bij deze eerste meting). Is de hartslag te hoog? Dan heb je maximaal 10 minuten om de hartslag van je paard naar beneden te krijgen, deze moet onder 60 per minuut zijn (je rijtijd loopt door als je niet direct aanbiedt). Een

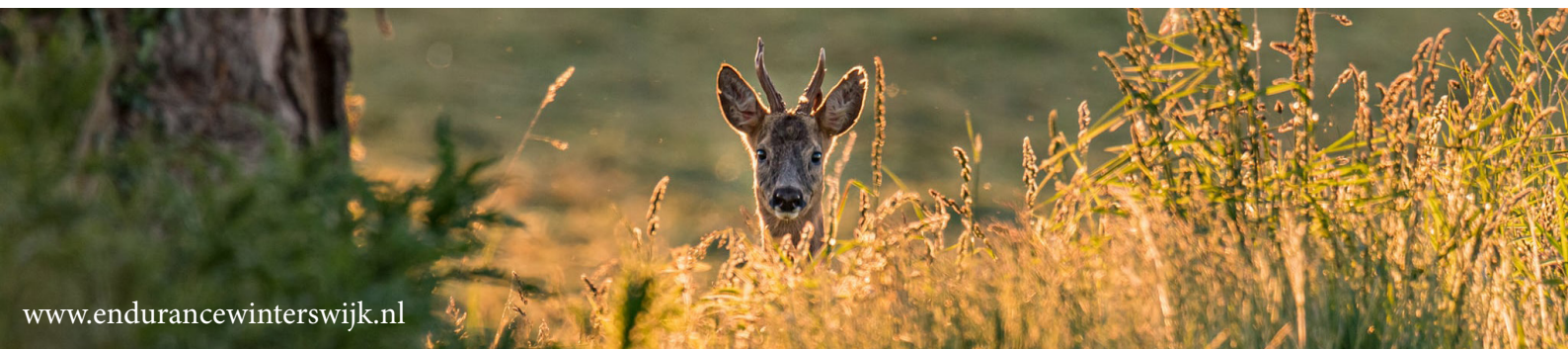

tweede meting heeft consequenties voor je punten.

Is de hartslag bij een tweede meting nog steeds te hoog, dan volgt diskwalificatie. Je dient ten alle tijden je paard aan te bieden voor een nakeuring, dus ook na diskwalificatie.

Klasse 2 en 3

Bij binnenkomst in de vetgate loopt je rijtijd door, totdat de hartslag van je paard gemeten is en lager dan 60 per minuut is. Hiervoor heb je maximaal 20 minuten na aankomst. Zodra je finisht, stopt de rijtijd. Dan hoeft er niks gemeten te worden en kun je eerst je paard verzorgen.

De rijtijd stopt bij het passeren van de finish. Let op! Vanaf de finish van de klasse 2 en 3 is het nog 500 meter lopen naar de manege.

Let op art. 616 – Finish

Deelnemers moeten de finishlijn rijdend passeren. Binnen 1 km voor de vetgate of finish is het niet toegestaan om stil te staan, behalve om op of af te stijgen. De rijtijd stopt bij het passeren van de finish.

Nakeuring

30 minuten na de laatste hartslag meting bij de finish (voor de klassen 0 en 1) dient je paard nogmaals door de dierenarts gekeurd te worden (nakeuring). Voor de klassen 2 en 3 geldt dit **30 minuten** na het stoppen van de finishlijn. Deze gaat hetzelfde in zijn werk als de voorkeuring en de keuringen op de vetgate. Denk eraan dat je na het finishen de nakeuringstijd op je veterinaire kaart laat invullen door de vrijwilligers bij de finish. Als je dat vergeet moet vooral de K2 en K3 een heel eind teruglopen.

Na de nakeuring lever je je hesje in bij het secretariaat. Als je jouw hesje niet inlevert, wordt € 25,- in rekening gebracht.

Het wordt zeer gewaardeerd wanneer je wacht op de prijsuitreiking. Deze vindt plaats direct na binnenkomst van de laatste deelnemer. Lukt dit echter niet dan kun je een voldoende gefrankeerde en aan jezelf geadresseerde envelop achterlaten op het secretariaat.

Wij sturen u dan je veterinaire kaart na. Prijzen worden niet nagestuurd.



KOOPMAN RENTAL

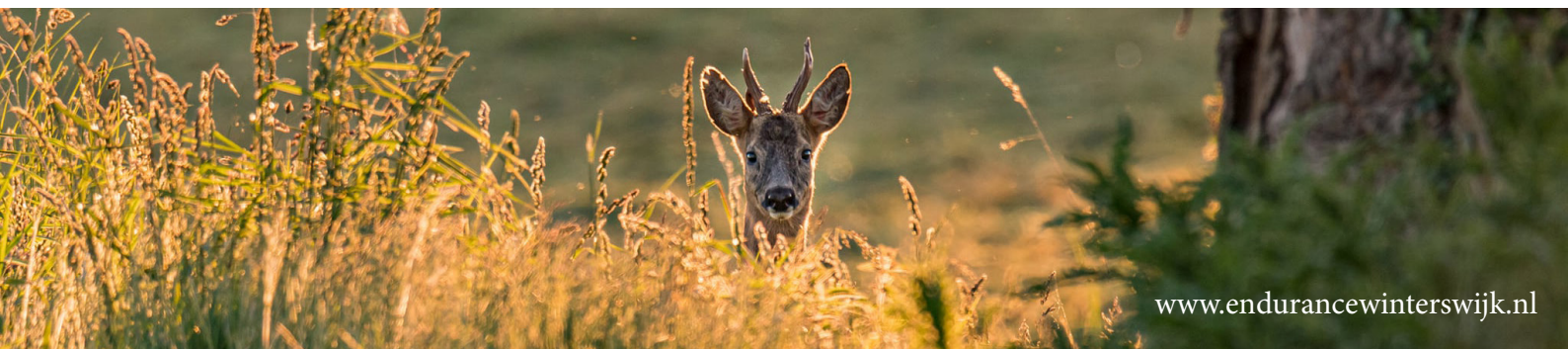

Endurance ruiters etiquette:

- Zorg dat alle paarden in een groep kunnen drinken voordat een waterpunt wordt verlaten
- Spoel geen zweet sponzen uit in drinkwater
- Waarschuw andere ruiters voordat je ze passeert
- Wees beleefd tegen je mederuiters
- Houdt voldoende afstand tot de staart van het paard voor je
- Waarschuw tegemoet komende ruiters indien je paard kan slaan
- Vraag bij twijfel raad aan de veterinaire of officials
- Respecteer de mening van de veterinaire wat betreft de conditie van je paard
- Houdt afstand tot andere paarden tijdens veterinaire controles
- Zorg dat je paard zich gedraagt
- Houdt je aan de regels van de KNHS, de organisatie en overheden
- Begeef je uitsluitend op de voor de rit gemarkeerde ruitersporen en wegen.
- Jonge aanplant moet bos worden voor het nageslacht
- Je deelt en kruist een aantal paden met wandelaars en fietsers/mountainbikers: houdt rekening met hen. Fiets- en voetpaden zijn alleen voor fietsers en voetgangers
- Laat je paard niet knabbelen aan struiken en bomen
- Passeer wandelaars en niet-wedstrijd ruiters stapvoets
- Rook niet in de vrije natuur
- Ruim je afval en mest op.
- Deelname aan dit evenement is volledig voor eigen risico

Deze regels zijn niet anders dan een vorm van wellevendheid. Houd rekening met elkaar en met de natuur!

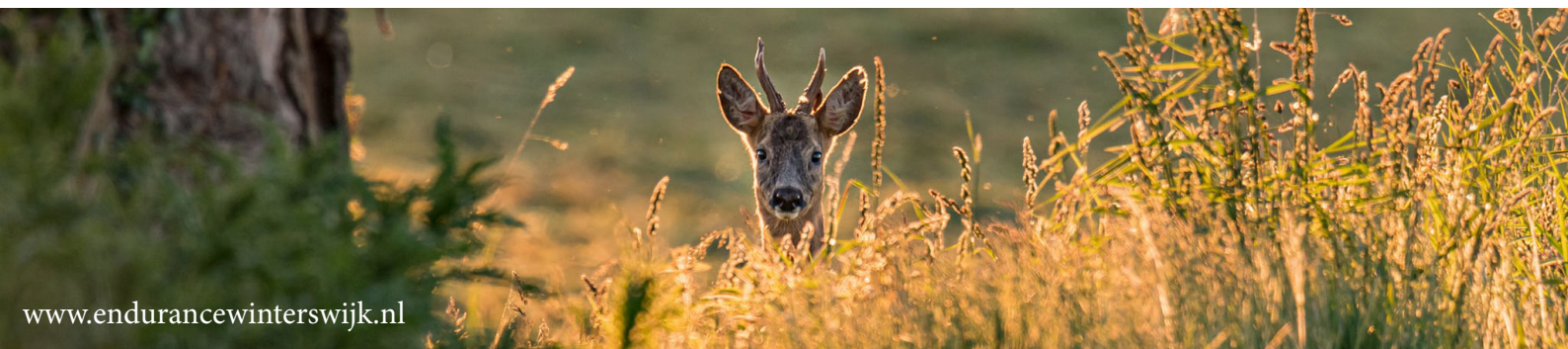



Endurance
Winterswijk



Tot de volgende keer!